



Recibido: 12/02/2024 Aceptado: 01/07/2014

La oferta turística y su contribución al desarrollo de la parroquia Puerto Cayo (Original).
Tourism offer and its contribution to the development of Puerto Cayo parish (Original).

Naomi Gabriela PARRALES PIN. *Egresada de la carrera de Turismo, facultad de Ciencias Económicas. Universidad Estatal del Sur de Manabí, UNESUM, Jipijapa, Manabí, Ecuador.*
[parrales-naomi0667@unesum.edu.ec] [<https://orcid.org/0009-0008-0390-5258>]

María José MARCILLO ALCÍVAR. *Magíster en Intervención Social en las Sociedades del Conocimiento. Docente en la Universidad Estatal del Sur de Manabí, UNESUM, Jipijapa, Manabí, Ecuador.*
[maria.marcillo@unesum.edu.ec] [<https://orcid.org/0000-0002-7544-2933>]

Resumen

El presente estudio analiza la oferta turística y su contribución al desarrollo de la parroquia Puerto Cayo. La metodología empleada fue el análisis documental con carácter diagnóstico, centrado en la recopilación de datos existentes en archivos del Ministerio de Turismo y de los gobiernos locales para diagnosticar la situación turística actual de la parroquia, a través un inventario detallado de los principales recursos turísticos. Los hallazgos proporcionaron una visión exhaustiva del potencial turístico de Puerto Cayo y su capacidad para impulsar el bienestar y desarrollo de la comunidad, a través de la generación de empleo, la mejora de infraestructuras y la preservación cultural. No obstante, el estudio también identifica desafíos importantes, como la necesidad de equilibrar el crecimiento turístico con la conservación ambiental y la mejora continua de la infraestructura, diversificar la oferta turística, fomentar colaboraciones público-privadas y mejorar las estrategias de marketing para posicionar a Puerto Cayo como un destino turístico destacado.

Palabras claves: oferta turística; desarrollo local; sostenibilidad; Puerto Cayo

Abstract



The present study analyzes the tourist offer and its contribution to the development of the Puerto Cayo parish. The methodology used was documentary analysis with a diagnostic nature and focused on the collection of existing data in files of the Ministry of Tourism and local governments to diagnose the current tourist situation of the parish, through a detailed inventory of the main resources. tourist. The study findings provided a comprehensive view of Puerto Cayo's tourism potential and its ability to boost the well-being and development of the community, through employment generation, infrastructure improvement and cultural preservation. However, the study also identifies important challenges, such as the need to balance tourism growth with environmental conservation and continuous improvement of infrastructure, diversify tourism offerings, foster public-private collaborations and improve marketing strategies to position Puerto Cayo as a prominent tourist destination.

Keywords: tourism offer; local development; sustainability; Puerto Cayo

Introducción

La oferta turística se refiere al conjunto de productos y servicios asociados a un espacio geográfico y sociocultural específico, con el objetivo de facilitar y organizar la experiencia de los atractivos turísticos que ofrece dicho lugar. Dentro de esta premisa se incluyen los alojamientos turísticos, la restauración, entre otros aspectos, los cuales forman parte de la oferta turística y son objeto de estudio en este análisis. Por lo tanto, la oferta turística juega un papel crucial en el desarrollo local de Puerto Cayo, dinamizando la economía, mejorando la calidad de vida de la población y promoviendo la conservación del patrimonio natural y cultural de la parroquia (Chariguaman, 2023).

La oferta turística tiene el potencial de aportar significativamente al desarrollo local, ya que consiste en una combinación de servicios y productos diseñados para satisfacer las



necesidades de los turistas. El turismo puede ser un motor importante para el desarrollo económico de zonas fronterizas, dado que implica una interacción constante entre los actores involucrados, lo que puede generar beneficios económicos, sociales y ambientales (Orgaz y Moral, 2016).

La oferta turística ejerce múltiples impactos en diferentes áreas, incluyendo las económicas, socioculturales y medioambientales que, a su vez, pueden incluir cambios en la infraestructura local, aumento de la demanda de servicios públicos, impacto en el medio ambiente, cambios en la economía local, y efectos socioculturales (Salazar, 2020).

Jipijapa es una ciudad ubicada en la provincia de Manabí, Ecuador. Es conocida por su rica tradición cultural, su gastronomía deliciosa y sus hermosas playas. La parroquia Puerto Cayo es parte de este cantón y es conocida por sus playas y actividades de sol y playa, lo que la convierte en un destino popular para grupos familiares y jóvenes adultos. El turismo de sol y playa es un sector importante en la economía de Puerto Cayo, y su ubicación estratégica y belleza natural la convierten en un destino turístico popular en la región (Lacera y Solis, 2003).

Sin embargo, este potencial aún no ha sido aprovechado al máximo para impulsar el desarrollo económico y social de la localidad. El diseño de una oferta turística integral y sostenible para Puerto Cayo puede ser una estrategia clave para promover el desarrollo de esta parroquia.

El desarrollo turístico en las playas implica una serie de aspectos clave que contribuyen al crecimiento económico y social de las comunidades costeras. Las playas representan un atractivo natural muy importante para el turismo, ya que brindan la oportunidad de disfrutar de actividades al aire libre como tomar el sol, nadar y practicar deportes acuáticos. No obstante, es importante tener en cuenta, las buenas prácticas del turismo en las playas, las cuales se denotan al ver las



consecuencias de la actividad turística, sobre todo cuando se trata de turismo de sol y playa (Castillo & Ávila, 2023).

Por tal motivo, el presente trabajo se centra en analizar la oferta turística y su contribución al desarrollo de la parroquia Puerto Cayo. Así mismo, este estudio pretende responder a la siguiente interrogante: ¿de qué manera la oferta turística contribuye al desarrollo de la Parroquia Puerto Cayo?

Marco teórico

Oferta turística

El turismo, en la sociedad actual, constituye una de las principales fuentes de ingreso en el desarrollo de algunas regiones; es la vía a través de la cual, muchas personas prefieren pasar sus tiempos libres y de ocios. Se necesita, entonces, una oferta turística bien diseñada para atraer a los clientes del turismo, haciéndolos únicos y habituales.

La oferta turística, constituye una combinación de servicios y productos que son realizados y presentados a los clientes turísticos que deseen realizar un viaje, para su consideración y consumo. Esta oferta tiene como propósito esencial, que el cliente se familiarice con una experiencia única, que le sea de gran satisfacción y agrado durante su estancia. Lemos (2003, citado en Arruda y Castelo, 2012), define la oferta turística, “como la cantidad de bienes y servicios que una empresa (o conjunto de empresas) está apta para producir y colocar en el mercado”(p. 121).

Al tener en cuenta la oferta turística, se deben considerar las características específicas de los clientes así como sus intereses; según Llupart y Rodríguez (2022) “El objeto, es un consumidor, un turista. Por lo tanto, al planificar y desarrollar un paquete de servicios, es necesario identificar las necesidades reales del cliente para orientar la oferta” (p. 408). La oferta



turística debe caracterizarse por ser inclusiva, personalizada, tener en cuenta las características de los clientes y del lugar de la oferta.

Puerto Cayo

Puerto Cayo es un pequeño pueblo de pescadores que se encadena a lo largo de la costa suroeste de Ecuador, dentro de la ruta del Espondillus, en el cantón de Jipijapa en la provincia de Manabí, (*Puerto Cayo en Manabí*, s. f.) lo describe como:

Ubicado en la frontera norte del Parque Nacional Machalilla, que se extiende hacia el sur por el Océano Pacífico. Es un pueblo tranquilo y agradable, está poco a poco siendo descubierto por los viajeros por su clima cálido, habitantes amables, el surf y la oportunidad de observar ballenas. Es uno de los lugares más hermosos y poseedor de una de las más encantadoras playas de la región costa del Ecuador. Su ubicación estratégica la convierte en un punto de visita obligatorio. Su temperatura promedio es de 23 °C.

Deliciosa gastronomía, tranquilas playas, buena oferta turística hacen de Puerto Cayo un paraíso para quienes aman la tranquilidad y también para quienes buscan aventura, alejados del ruido de la ciudad. Los platos típicos incluyen ceviche, camarones en salsa de coco, y camotillo, el pez típico de Manabí. Cuenta con extensas playas de arena blanca y aguas azules, donde puede practicar un sinnúmero de deportes acuáticos y puede observar a las ballenas. También hay muchas cascadas, senderos, bosques tropicales secos y húmedos, montañas y una increíble diversidad de flora y fauna de la zona. (p. 6)

Una zona muy influyente para llevar a cabo planes turísticos, que, por sus características, hacen muy oportuno el desarrollo sostenible.

Desarrollo local



El desarrollo local desde sus concepciones más integrales se refiere a desarrollo socioeconómico de determinadas regiones que ayuda a su sostenibilidad, al respecto Sosa et al. (2020) plantean:

el desarrollo socioeconómico local constituye un proceso dinamizador de la economía y la sociedad que, mediante el aprovechamiento eficiente de los recursos endógenos existentes en una determinada zona, es capaz de estimular el crecimiento económico, crear empleos y mejorar la calidad de vida de la comunidad. (p. 313)

Por tanto, el proceso de desarrollo local, desde el ámbito turístico, exige de la utilización de planes de desarrollo que tengan en cuenta las características de las comunidades para apoyar en su desarrollo. El desarrollo local es considerado, además, un proceso cuyo destino es crear condiciones a nivel económico y social para contribuir al progreso del mejoramiento de vida de toda la comunidad, con la participación de todos los actores (Pérez et al., 2019).

Influencia de la oferta turística en el desarrollo local

La oferta turística desde la mirada del desarrollo local, tiene su contribución especial en las comunidades. Es sin dudas un ente de contribución al mejoramiento de vida de los habitantes. Tanto el turismo como el desarrollo local, constituyen dos componentes básicos para desarrollar estrategias en muchos territorios, “la clave de su éxito está en la dinamización de una sociedad local, al hacer uso eficiente de los recursos, involucrando a la comunidad, y mejorar la calidad de vida” (Torres et al., 2019, p.3).

Si bien las ofertas turísticas, no contribuyen por sí solas al desarrollo de las comunidades, sí juegan un papel fundamental en varios aspectos de crecimiento económico y social. Al respecto Alvarado (2022) sostiene que “el turismo es un instrumento para alcanzar el desarrollo de regiones mediante el impulso de su economía y, para sacar de la pobreza a comunidades que



han permanecido marginadas históricamente” (p. 70). Lo anterior reafirma la influencia del turismo para el desarrollo de las comunidades locales.

Materiales y métodos

Para el desarrollo del estudio, se utilizó una metodología de revisión documental con enfoque diagnóstico. Esta metodología se centra en evaluar el estado actual de un problema o situación específica a través de la revisión y análisis de documentos (Ortega, 2019). Este enfoque es útil para identificar problemas, necesidades y posibles soluciones basadas en la evidencia existente.

La revisión documental se centró en la revisión de la literatura existente y en la recopilación de datos existentes en archivos del Ministerio de Turismo y de los gobiernos locales. El diagnóstico se enfocó en caracterizar y delimitar el área de estudio, así como en realizar un inventario de los recursos turísticos. Para lograrlo, se llevan a cabo dos etapas: la caracterización del área de estudio, que implicó describir y caracterizar los servicios básicos e infraestructura, y el inventario de recursos turísticos, que consiste en recopilar, registrar, evaluar y jerarquizar dichos recursos. Consiguiente se realizó un inventario detallado de los principales atractivos de la parroquia se llevó a cabo mediante la ficha del Ministerio de Turismo del Ecuador, (Gestión y Desarrollo Turístico, s. f.).

Análisis de los resultados

Diagnóstico turístico situacional en la parroquia rural PuertoCayo

El diagnóstico está orientado a caracterizar y delimitar el área objeto de estudio y realizar un inventario de recursos turísticos (Cantos y Cedeño, 2022). Para ello, se llevaron a cabo las siguientes fases:

Etapas 1. Caracterización del área objeto de estudio: descripción y caracterización de los



servicios básicos e infraestructura.

Etapa 2. Inventario de recursos turísticos: recopilación y registro de recursos turísticos. Finalmente, evaluación y jerarquización.

Datos generales de la parroquia rural Puerto Cayo

Puerto Cayo es una Parroquia Rural, se encuentra a 30 minutos (28.9 km) de la Ciudad de Jipijapa. Con una superficie aproximadamente de 23.600 ha.

Foto 1: Ubicación geográfica

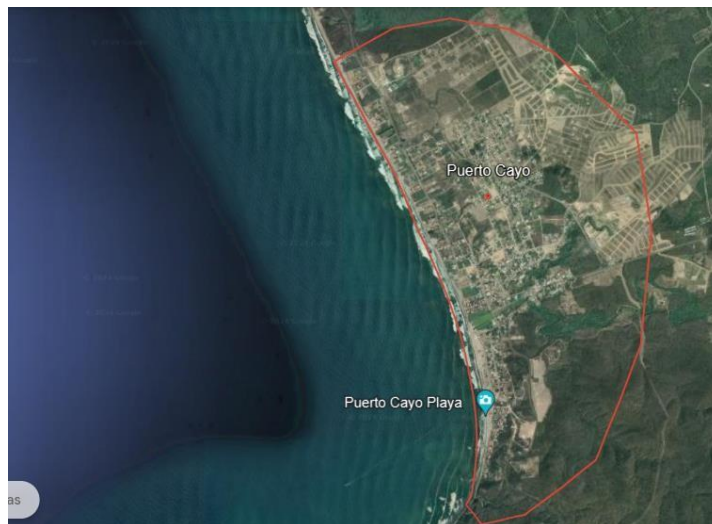

Fuente: Ministerio de Turismo

Límites: Norte: Cantón Montecristi; Sur: Parroquia Machalilla hasta Salaite; Este: Cantón Jipijapa; Oeste: Océano Pacífico.

Su clima está influenciado por la corriente fría de Humboldt, y la cálida del Niño. Las mismas determinan dos épocas claramente establecidas. Época de verano, comprendida desde los meses de junio hasta diciembre. Época lluviosa, comprendida desde los meses de enero hasta mayo.

Habitantes: En el año 2001, la Parroquia Puerto Cayo contaba con una población de 3.142 habitantes, esto correspondía al 4,77% de la población total del cantón Jipijapa y al 15,01% de la



población rural de la misma jurisdicción. En el año 2010 esa población varió a 3.398, en cuanto a la proporción con respecto a la población cantonal.

Oferta de servicios

Alojamiento: De acuerdo al catastro de establecimientos turístico, la parroquia rural Puerto Cayo cuenta con un (1) hotel, un (1) campamento turístico, un (1) inmueble habitacional, tres (3) hosterías y tres (3) hostales.

Tabla 1: Establecimientos de alojamiento

Nombre	Clasificación	Categoría
Las tunasas	Hotel	Dos estrellas
Cabalonga ecoadventure	Campamento turístico	Categoría única
Cayo ecovillage	Inmuebles habitacionales	Categoría única
Sueños del mar	Hostería	Tres estrellas
Cabaña La	Hostería	Tres estrellas
Luz de luna	Hostería	Cuatro estrellas
Puerto Cayo	Hostal	Dos estrellas
Zavala ´s	Hostal	Una estrella
Barandhua	Hostal	Una estrella

Fuente: Catastro de establecimiento turístico (2023)

Elaborado por: Las autoras

Alimentos y bebidas.

Puerto Cayo cuenta con nueve (9) restaurantes y una (1) cafetería de acuerdo al catastro de establecimientos turísticos.

Tabla 2: Establecimientos de alimentos y bebidas

Nombre	Clasificación	Categoría
Gringo el	Cafetería	Una taza
Sabor criollo de Pepita	Restaurante	Un tenedor
Dianita	Restaurante	Un tenedor
Coco playa	Restaurante	Un tenedor
Bar Restaurante Parmen	Restaurante	Un tenedor



Nicolle 2	Restaurante	Un tenedor
Foca Dorada	Restaurante	Dos tenedores
Doña Marce	Restaurante	Dos tenedores
Olas de Mar	Restaurante	Un tenedor
Ocean Blue	Restaurante	Un tenedor

Fuente: Catastro de establecimiento turístico (2023)

Elaborado por: Las autoras

Operadora turística

Puerto Cayo cuenta con dos (2) operadoras turísticas.

Tabla 3: Operadoras turísticas

Nombre	Clasificación	Actividad
Cabalonga Eco Adventure	Operador Turístico	Operación e Intermediación
Puertocayotours	Operador Turístico	Operación e Intermediación

Fuente: Catastro de establecimiento turístico (2023)

Elaborado por: Las autoras

Transporte y accesibilidad

Distancias: Se encuentra localizada a 26 kilómetros del cantón Jipijapa.

Principales vías de acceso: La principal vía de acceso que conecta a Puerto Cayo se encuentra asfaltada y dentro del territorio las vías son de tierra.

Señalización: Solamente existe señalética vial.

Terminales terrestres: En la localidad no existen terminales terrestres.

Descripción del transporte público terrestre: La movilidad se puede dar mediante camionetas, motos, taxis, también se puede dar por los transportes interprovinciales de las cooperativas: Manglar alto, Jipijapa y Turismo Manta.

Comunicaciones

La telefonía fija es uno de los servicios con menos cobertura, apenas llega a unas 19 familias; en cuanto al servicio de internet son pocas las familias que tienen acceso a él.



Sanidad

Agua entubada: La parroquia cuenta con el servicio de agua potable, los habitantes se abastecen mediante la red pública.

Recolección de basura: La parroquia Puerto Cayo si cuenta con recolección de basura



Eliminación de excretas: El sistema sanitario es nulo, puesto que no existe alcantarillado, los habitantes usan pozos sépticos para almacenar los residuos.

Salud: La parroquia Puerto Cayo cuenta con dos centros de salud, el primer Centro de Salud Tipo A se encuentra en la cabecera parroquial de Puerto Cayo y el dispensario médico del seguro social de Campesinos en Cantagallo.

Inventario de recursos turísticos

El plan de desarrollo y ordenamiento territorial verificado por el GAD (Gobierno Autónomo Descentralizado, s.f.) detalla los siguientes recursos naturales:

Tabla 4. Atractivos naturales de la parroquia Puerto Cayo

Nombre del atractivo	Descripción	Fotografía
Playa Puerto Cayo Categoría: Atractivo Natural Tipo: Costas o litorales Subtipo: Playa Altura: 0-3 m.s.n.m.	La playa de Puerto Cayo se encuentra ubicada a 24 kilómetros del cantón Jipijapa, la cual está cubierta de arena blanca y aguas azules, en donde los turistas pueden practicar deportes acuáticos.	
Playa Boca de Cayo Categoría: Atractivo Natural Tipo: Costa o Litorales Subtipo: Playas Altura: 0-5 m.s.n.m.	La playa Puerto la Boca se extiende desde el norte de Puerto Cayo hasta la desembocadura del Río Amargo.	



Bosque Protector Canta Gallo
Categoría: Atractivo Natural
Tipo: Bosque
Subtipo: Seco
Altura: 45 m.s.n.m.

El bosque Canta Gallo brinda diversos servicios ecosistémicos y se encuentra ubicada en la comunidad Canta Gallo a 11.6 kilómetros de la parroquia.



Islote Pedernales
Categoría: Atractivo Natural
Tipo: Tierras insulares
Subtipo: Islote
Altura: 0 m.s.n.m.

Se encuentra frente a las costas de Puerto Cayo a 10 minutos de navegación, el alrededor del islote son descubiertos rodeados de un bosque seco tropical.



Bosque Olina
Categoría: Atractivo Natural
Tipo: Bosque
Subtipo: Húmedo Tropical
Altura: 198-500 m.s.n.m.

Es un bosque húmedo de garúa, tiene una fauna y flora muy rica. Se encuentra a 20 km de la vía Jipijapa – Puerto Cayo.



Fuente: PODT Puerto Cayo (2019 - 2023)

Elaborado por: Las autoras

Tabla 5. Recursos turísticos de Puerto Cayo

Nombre del recurso: Playa Puerto Cayo		
Categoría: Atractivo natural	Tipo: Costa o litorales	Subtipo: Playa
Ubicación	Anexo del atractivo	



Provincia: Manabí

Cantón: Jipijapa

Parroquia: Puerto Cayo



Latitud: 1°20'46.27"S

Longitud: 80°44'35.31"O

Descripción:

Puerto Cayo es una hermosa playa ubicada en la provincia de Manabí, Ecuador. Es conocida por su arena suave y dorada, aguas cristalinas y un ambiente tranquilo y relajante. Es un destino popular para los amantes del sol, la playa y la naturaleza. Además, ofrece la oportunidad de disfrutar de una deliciosa comida local y participar en actividades acuáticas como el surf y el buceo.

Actividades que se practican:

- Pesca deportiva
- Fotografía
- Deportes acuáticos
- Surf
- Buceo

Fuente: PODT Puerto Cayo (2019 - 2023)

Elaborado por: Las autoras

Tabla 6. Recurso Turístico "Boca de Cayo"

Nombre del recurso:
Boca de Puerto Cayo

Categoría: Atractivo natural

Tipo: Costa o litorales

Subtipo: Playa

Ubicación

Anexo del atractivo

Provincia: Manabí

Cantón: Jipijapa

Parroquia: Puerto Cayo



Latitud: 1°20'44.72"S

Longitud: 80°44'10.81"O

Descripción:

La Boca de Puerto Cayo es un área cercana a la desembocadura del río Cayo en la playa de Puerto Cayo. Es un lugar donde el río se encuentra con el océano, creando un paisaje impresionante. La boca del río es un punto de encuentro entre agua dulce y agua salada, lo que lo hace interesante desde el punto de vista natural.

Actividades que se practican:

- Avistamiento de aves marinas
 - Deportes acuáticos
 - Pesca
 - Paseos en botes
-

Planta turística

La planta turística en la Boca de Puerto Cayo se centra en ofrecer experiencias de turismo ecológico y de naturaleza. Aunque es un área más tranquila y menos desarrollada que otras zonas turísticas, se encuentran opciones de alojamiento sencillo, como cabañas y hosterías, que permiten disfrutar de la belleza natural del lugar.

Fuente: PODT Puerto Cayo (2019 - 2023)

Elaborado por: Las autoras

Tabla 7. Recurso turístico "Islote Pedernales"

Nombre del recurso:
Islote Pedernales

Categoría: Atractivo natural

Tipo: Costa o litorales

Subtipo: Playa

Ubicación

Anexo del atractivo

Provincia: Manabí

Cantón: Jipijapa

Parroquia: Puerto Cayo



Latitud: 1°22'38.65"S

Longitud: 80°45'38.01"O



Descripción:

El Islote Pedernales es una formación rocosa ubicada en la costa de la provincia de Manabí, en Ecuador. Es conocido por su belleza natural y su importancia como refugio para diversas especies de aves marinas. El islote ofrece un paisaje impresionante con acantilados y cuevas, y es un lugar popular para la observación de aves y para excursiones en bote.

Actividades que se practican:

- Actividades acuáticas
- Buceo
- Snorkel
- Excursión en botes
- Avistamiento de fauna

Fuente: PODT Puerto Cayo (2019 - 2023)

Elaborado por: Las autoras

Tabla 8: Recurso Turístico "Bosque Protector Cantagallo"

Nombre del recurso:
Bosque Protector Cantagallo

Categoría: Atractivo natural

Tipo: Costa o litorales

Subtipo: Bosque

Ubicación

Anexo del atractivo

Provincia: Manabí

Cantón: Jipijapa

Parroquia: Puerto Cayo



Latitud: 1°22'38.65"S

Longitud: 80°45'38.01"O



Descripción:

El Bosque Protector Cantagallo se encuentra en la provincia de Manabí, Ecuador, y es un área natural protegida de alrededor de 27.000 hectáreas. Este bosque alberga una gran variedad de flora y fauna que solo se encuentran en esa región. Además, es vital para el suministro de agua de varias comunidades locales.

Actividades que se practican:

- Senderismo
- Avistamiento de flora
- Avistamiento de fauna

Fuente: PODT Puerto Cayo (2019 - 2023)

Elaborado por: Las autoras

Los resultados del estudio demuestran que la parroquia Puerto Cayo, cuenta con extensas playas que atraen tanto a turistas nacionales como internacionales. Estas playas son conocidas por su belleza escénica y la tranquilidad que ofrecen. La parroquia está cerca de varias áreas protegidas y reservas naturales que ofrecen oportunidades para el ecoturismo. La observación de ballenas y otras especies marinas es una actividad destacada, especialmente durante la temporada de migración. Existe diversidad en opciones de alojamiento, desde hostales económicos hasta hoteles de mayor categoría. Presencia de restaurantes y locales que ofrecen platos típicos de la región, destacando la gastronomía basada en mariscos. Existe una aceptable accesibilidad y los medios de transporte disponibles para llegar a Puerto Cayo y movilizarse dentro de la parroquia. Los turistas pueden disfrutar de actividades como el surf, kayak y pesca deportiva. Existe disponibilidad de tours guiados para explorar la naturaleza, cultura y tradiciones locales.

Las ofertas turísticas de la parroquia contribuyen de manera positiva al desarrollo local y uno de los ejemplos es la generación de empleos, el turismo ha creado puestos de trabajo directos e indirectos en sectores como la hostelería, restauración, y guías turísticos. El incremento de los ingresos locales a través de la prestación de servicios turísticos y venta de productos locales es



otro elemento importante para el desarrollo. Las inversiones en infraestructura tanto privadas como públicas y la realización de proyectos gubernamentales y de promoción, contribuyen al mejoramiento de la calidad de vida y de los servicios públicos e infraestructura comunitaria derivada de los ingresos del turismo. La oferta turística de la parroquia, contribuye además a la promoción y preservación de las tradiciones locales como festividades, artesanías y gastronomía. Aumento de la conciencia ambiental entre residentes y visitantes gracias a programas educativos y actividades turísticas centradas en la naturaleza.

La oferta turística también enfrenta desafíos cruciales a considerar, la necesidad de equilibrar el crecimiento turístico con la conservación del medio ambiente, requerimiento de mejoras continuas en infraestructura para mantener la calidad de los servicios turísticos, la necesidad de programas continuos de capacitación para los actores del sector turístico, potencial para desarrollar nuevas actividades y servicios turísticos que atraigan a una variedad más amplia de visitantes, fomentar alianzas entre el sector público y privado para mejorar la infraestructura y promoción turística, mejorar las estrategias de marketing para posicionar a Puerto Cayo como un destino turístico destacado a nivel nacional e internacional.

Conclusión

1. A través del diagnóstico turístico situacional realizado en la parroquia rural Puerto Cayo se determinó la ubicación, clima, límites y habitantes del sitio, así como la oferta de servicios que incluye 9 establecimientos de alojamiento, 10 de alimentos y bebidas, y 2 operadoras turísticas. Se identificó un déficit en la vía de acceso. Además, se realizó un inventario detallado de los recursos turísticos locales, resaltando atractivos como la Playa Puerto Cayo, Islote Pedernales, el bosque protector Canta Gallo, el bosque Olina y la gastronomía local.



2. Los resultados indican cómo el diseño de una oferta turística puede contribuir al desarrollo de la parroquia Puerto Cayo. Se destaca la importancia de la oferta turística en la generación de empleo, el impulso a la economía local y el fortalecimiento del destino a través del uso de un inventario turístico.

3. Además, la oferta turística en Puerto Cayo ha contribuido significativamente al desarrollo económico, social y ambiental de la parroquia. Sin embargo, es crucial abordar los desafíos existentes y aprovechar las oportunidades para asegurar un crecimiento sostenible y beneficioso para toda la comunidad.

Referencias bibliográficas

- Alvarado, R. A. (2022). El turismo rural y el desarrollo local sostenible desde la percepción de los pobladores de la parroquia Ingapirca. *Revista Publicando*, 9(33), 67-86.
<https://dialnet.unirioja.es/servlet/articulo?codigo=8250403>
- Arruda, D., & Castelo, M. (2012). Oferta turística virtual: Un estudio de Metaverso. *Estudios y perspectivas en turismo*, 21(4), 876-903. <http://www.scielo.org.ar/scielo.php?pid=s1851-17322012000400005>
- Cantos, M. C., & Cedeño, J. L. (2022). *Diagnóstico de la accesibilidad del sector turístico del cantón Portoviejo en el contexto del covid-19* [Tesis de grado].
<https://repositorio.espam.edu.ec/handle/42000/1736>
- Castillo, M. S., & Avila, A. D. (2023). *Las buenas prácticas turísticas y su incidencia en el desarrollo sostenible de la playa Bajo Alto, cantón El Guabo*.
<https://repositorio.utmachala.edu.ec/handle/48000/22162>



Chariguaman, S. G. (2023). *Diseño de plan de turismo comunitario y gestión ambiental de la Asociación de Trabajadores Agropecuarios Zoila Martínez.*

<http://dspace.esPOCH.edu.ec/handle/123456789/20119>

Gestión y Desarrollo Turístico. (s. f.). *Portal de servicios.* Recuperado 22 de junio de 2024.

<https://servicios.turismo.gob.ec/gestion-y-desarrollo-turistico/>

Gobierno Autónomo Descentralizado. (s. f.). Recuperado 25 de junio de 2024, de

<https://gadpuertocayo.gob.ec/poa/2023/>

Lacera, M. S., & Solis, M. A. (2003). *Plan de desarrollo y consolidación para el producto turístico Puerto Cayo* [Tesis de grado].

<https://www.dspace.espol.edu.ec/handle/123456789/40729>

Llupart, M. R. N., & Rodríguez, M. de los Á. M. (2022). La oferta turística: Precisiones teóricas para su análisis. *Encuentros. Revista de Ciencias Humanas, Teoría Social y Pensamiento Crítico*, 16. <https://doi.org/10.5281/zenodo.6917147>

Orgaz, F., & Moral, S. (2016). El turismo como motor potencial para el desarrollo económico de zonas fronterizas en vías de desarrollo. Un estudio de caso. *El periplo sustentable*, 31.

https://www.scielo.org.mx/scielo.php?pid=S1870-90362016000200008&script=sci_arttext

Ortega, C. (2019, febrero 20). ¿Qué es la investigación documental? *QuestionPro*.

<https://www.questionpro.com/blog/es/investigacion-documental/>

Pérez, D. S. C., Mitrany, V. O., & López, E. V. (2019). Desarrollo local: Conceptualizaciones, principales características y dimensiones. *Ciencia Digital*, 3(2).

<https://doi.org/10.33262/cienciadigital.v9i2.353>



Puerto Cayo en Manabí. (s. f.). GoRaymi. Recuperado 22 de junio de 2024,

<https://www.goraymi.com/es-ec/manabi/jipijapa/rurales/puerto-cayo-manabi-al9d6i06r>

Salazar, S. C. (2020). Impactos socioeconómicos y medio ambientales del turismo en España.

Observatorio Medioambiental, 23, 243.

<https://pdfs.semanticscholar.org/2219/97104ed55257b42a0deda0d5e923d0c7b9ac.pdf>

Sosa, M., Riquelme, Y., & Diez, O. R. (2020). Consideraciones sobre el desarrollo local. *Revista*

Universidad y Sociedad, 12(4), 309-315.

http://scielo.sld.cu/scielo.php?script=sci_abstract&pid=S2218-

[36202020000400309&lng=es&nrm=iso&tlng=pt](http://scielo.sld.cu/scielo.php?script=sci_abstract&pid=S2218-36202020000400309&lng=es&nrm=iso&tlng=pt)

Torres, J. P., Navarro, E., & Guevara, A. (2019). Desarrollo local y turismo: Conceptualización, metodologías y aplicaciones. *Revista espacios*, 40(25).

<https://revistaespacios.com/a19v40n25/a19v40n25p13.pdf>



