

Original

Condiciones socio económicas como factor de emigración rural: un análisis en la zona norte de la provincia de los Ríos-Ecuador

Socioeconomic conditions as a factor of rural emigration: an analysis in the northern zone of the province of los Ríos-Ecuador

Ph. D. Mario Alejandro Pérez Arévalo, Universidad Técnica Estatal de Quevedo, Facultad de Ciencias Empresariales, Carrera de Economía. mperez@uteq.edu.ec

Ph. D. León Arguello Núñez. Doctorado en desarrollo local. larguello@uteq.edu.ec

Lcdo. Lorenzo Figueredo Sánchez. Docente Universidad Técnica Estatal de Quevedo.

lorenzofgd@gmail.com

Recibido:12/01/2019 Aceptado:14/2/2019

Resumen

Uno de los problemas sociales que se han investigado desde hace muchas décadas son las migraciones. Pero las rurales y en particular de la zona norte de la provincia de Los Ríos-Ecuador, no han sido frecuentemente estudiadas, por lo que hacer un análisis al respecto, permitirá conocer las causas para que éste fenómeno se siga produciendo en esta parte de la provincia. El objetivo de este trabajo es analizar la situación socio-económica de los hogares de emigrantes rurales de la zona en mención y examinar los determinantes que provocaron la salida de sus hogares en busca de mejores días en ciudades grandes al interior del país o en otros estados. Para esta tarea se utilizaron los métodos analítico, deductivo e inductivo, en base a una investigación de tipo explicativa, utilizando una encuesta a los hogares rurales de los emigrantes de 5 cantones como son: Buena Fe, Mocañce, Quevedo, Quinsaloma y Valencia, lo que le hace una investigación cuantitativa, además de cualitativa por los datos proporcionados por otros autores e instituciones que se dedican a la generación de estadísticas. Entre las conclusiones más importantes destacan que han emigrado por optimizar sus ingresos con trabajos de mayor remuneración, y que han mejorado sus condiciones de vida gracias a la situación del país y a las remesas recibidas por los emigrantes.

Palabras clave: emigración; emigración rural; pobreza; condiciones socio-económicas

Abstract

One of the social problems that have been investigated for many decades is migration. But the rural ones and in particular of the northern area of the province of Los Ríos-Ecuador, have not been frequently

studied, so to make an analysis in this regard, will allow to know the causes for this phenomenon to continue occurring in this part of the Province. The goal of this work is to analyze the socio-economic situation of the homes of rural emigrants in the area in question and examine the determinants that caused the departure of their homes in search of better days in large cities within the country or in other states. For this task the analytical, deductive and inductive methods were used, based on an explanatory type of research, using a survey of the rural households of the emigrants from 5 cantons such as: Buena Fe, Mocache, Quevedo, Quinsaloma and Valencia, that it does a quantitative research, in addition to qualitative by the data provided by other authors and institutions that are dedicated to the generation of statistics. Among the most important conclusions are that they have emigrated because they optimize their income with higher-paying jobs, and that they have improved their living conditions thanks to the situation in the country and the remittances received by the emigrants.

Key words: emigration; rural emigration; poverty; socio-economic conditions

Introducción

La migración rural se produce por varias causas y los destinos son diversos, ya sea a otra comunidad rural, ciudad, provincia (departamento o estado) e incluso al extranjero. Una razón para ello es la condición de vida poco satisfactorias de las personas en sus lugares de origen debido a los bajos ingresos y a los niveles de educación o escolaridad (Docquier F., Ozden C. y Peri G., 2013). Este trabajo tiene como objetivo analizar las condiciones socio-económicas en las que se encuentran los pobladores rurales de la zona norte de la provincia de Los Ríos-Ecuador, y que tienen familiares emigrantes, para determinar las causas de su emigración.

Se considera como modelo teórico para esta investigación el manifestado por Lee, (1966) y que está basado en las doce leyes de Ravenstein que se encuentran referidas en el estudio sobre las leyes de las migraciones de Arango (1985). Este modelo considera 4 factores: 1. Características de los lugares de origen, 2. características de los destinos, 3. la naturaleza de los obstáculos que hay que sortear para emigrar y 4. la naturaleza de las personas. Dentro de los lugares de origen se analizarán las características socio-económicas de los domicilios ubicados en 5 cantones de la zona norte de la provincia de Los Ríos: Buena Fe, Mocache, Quinsaloma, Quevedo y Valencia; y que cuentan con algún integrante que ha emigrado nacional o internacionalmente. El resto de factores se revisarán con menor profundidad ya que el tema medular está en función de las particularidades en los lugares de origen.

La interrogante que llevó a realizar esta investigación se basa en la pregunta: ¿Cuáles son las condiciones económicas y sociales que se encuentran los hogares rurales de la zona

norte de Los Ríos y que tienen familiares emigrantes? Para llegar a la respuesta, además de revisar fuentes secundarias como las estadísticas del Instituto de Estadísticas y Censos del Ecuador INEC, se procedió a una investigación de campo, la cual permitiría verificar las condiciones de vida en los sectores no urbanos, de los familiares de los que han emigrado al extranjero y a otras provincias del país. Con lo encontrado se podrá entender las razones primordiales por las que emigran desde la zona rural de esta parte del Ecuador y generar sugerencias para posibles soluciones.

La emigración como escape de malestar económico

Históricamente se conoce que la emigración en general obedece a varias causas. Algunas teorías han surgido al respecto en el transcurrir del tiempo. Uno de los primeros exponentes, y en el que se han basado muchos otros autores, es Ravenstein, quien en el siglo XIX comenzó analizando las causas de este fenómeno en Inglaterra, siendo una de ellas la industrialización en algunas ciudades de ese país. Otras causas han sido lo político, social y económico, que en ciertos países o zonas territoriales, no prestan las mejores condiciones para tener una vida digna, por lo que la gente siente la necesidad de buscar en otros lados un mejor porvenir.

La pobreza, la falta de oportunidades, las condiciones desfavorables para la actividad agrícola y no agrícola, los bajos ingresos, las marcadas diferencias sociales e incluso la discriminación en cuanto a la participación política en el sector rural, entre otros, han sido factores determinantes para emigrar por el malestar que genera en los habitantes de este sector.

Por otro lado, los lugares de destino también tienen consecuencias por la llegada de inmigrantes y para Tornos (2006) la emigración debe ser tomada en cuenta en los sitios de recepción de acuerdo a dos motivos: El primero sería el utilitario, es decir, prevenir el flujo migratorio en lo presupuestario y por cuestiones políticas; y el segundo el antropológico, que tiene relación con el comportamiento humano del emigrante. Como se puede deducir, los estudios sobre migraciones siempre estarán vigentes porque incide tanto en las sociedades emisoras como receptoras y porque son constantes y dinámicos, es decir que es un fenómeno que se lo debe analizar de manera dual, desde el punto de vista de origen como de destino.

Actualmente, el Ecuador es escenario de llegada de una gran cantidad de inmigrantes procedentes de Venezuela que han salido de su país por razones económicas y políticas. La falta de previsión del Ecuador (país con bajos niveles de inmigración) en este aspecto, ha visto

la necesidad de declarar en emergencia a las provincias fronterizas de Carchi al norte y El Oro al sur, además de la provincia de Pichincha (en donde se encuentra la capital Quito), para destinar recursos humanos y económicos que se utilicen como parte de la ayuda para los ciudadanos venezolanos, que muchos de ellos viajan con destino a Perú, Chile o Argentina (España, 2018).

En lo que se refiere a la emigración rural, en el Ecuador ha existido un crecimiento sostenido de la población urbana. Esto se constata mediante los datos que ha generado el Instituto de Estadísticas y Censos (INEC) a nivel nacional, provincial y cantonal. La Comisión Económica para América Latina y el Caribe (CEPAL) también genera datos estadísticos y en 1970, por ejemplo, registraba que el 40% de la población residía en el sector urbano y en 2015 se incrementó al 67% (CEPALSTAT, 2018). Evidentemente ha existido una movilización de buena parte de la población desde el campo a las ciudades.

La pobreza es sin duda un detonante para emigrar. Se entiende como pobreza, si tomamos la definición del Banco Mundial (2016), a la falta de lo necesario en bienes materiales tal como alimentos, vivienda, tierra y otros que permiten una vida plena. Además, de acuerdo a este organismo, un pobre está excluido de la sociedad, siendo afectado social y psicológicamente, en vista que son humillados, explotados y mal tratados por los dueños del capital que abusan de sus necesidades y cuando les ofrecen trabajo, no les pagan lo debido.

Una situación de pobreza da la sensación generalmente de malestar, puesto que muchos factores objetivos y subjetivos no son los más adecuados para llevar una vida agradable. Las condiciones en las que se desempeñan son precarias, especialmente en los sectores rurales de países en desarrollo entre los que se encuentra el Ecuador, por lo que sus habitantes prefieren salir a buscar en las ciudades mejores oportunidades para su desarrollo.

El bienestar, por otro lado, es una medida multidimensional en lo físico, material, social, emocional y en la actividad y desarrollo, es decir, encierra aspectos objetivos y subjetivos (Borthwick-Duffy, S.A., 1992; Felce, D. y Perry, J., 1995) que tienen que ver con las condiciones y satisfacción con la vida, es decir, calidad de vida de las personas de acuerdo a su percepción personal y social. Si estos aspectos son satisfactorios para el individuo, entonces tendrá una sensación de bienestar, porque tiene cubierta sus necesidades como las que Abraham Maslow jerarquizó a mediados del siglo XX: fisiológicas, de seguridad, pertenencia y amor, estimado y autoactualización (Seelbach, 2013).

En el Ecuador la situación de pobreza e indigencia (pobreza extrema) han tenido cifras altas y se profundizan si se considera el lugar geográfico o el género. En la siguiente tabla se

puede apreciar que las mujeres del sector rural y urbano, históricamente superan a los hombres en cuanto a condiciones de pobreza. En este caso, la medición realizada en función de los ingresos por la CEPAL, describe que si bien ha disminuido, todavía existe una gran parte de la población femenina y rural que vive en pobreza.

Tabla 1.

Población en indigencia y pobreza en el Ecuador por área geográfica y género

ÁREA GEOGRÁFICA	INDIGENCIA		POBREZA	
	%		%	
URBANA	Hombres	Mujeres	Hombres	Mujeres
2000	26,8	28,0	58,4	59,9
2004	17,9	18,4	46,9	47,9
2007	11,9	12,7	38,1	39,3
2011	9,8	10,4	32,0	32,7
2014	9,3	10,4	29,8	32,1
RURAL				
2000	37,7	41,1	64,0	67,4
2004	29,5	31,5	57,6	59,3
2007	22,5	23,6	48,7	51,3
2011	20,0	22,5	39,3	43,0
2014	11,2	11,3	26,9	27,6

Fuente: CEPAL

Llama la atención en estos datos que la pobreza rural en 2014, tanto para mujeres como para hombres, llegó a cifras menores que la urbana y que la indigencia en ese sector descendió casi en 50% para hombres y mujeres entre 2011 y 2014, mientras las urbana tuvo un descenso imperceptible en el mismo período. La posible explicación es que con las políticas económicas y sociales tomadas por el gobierno de Rafael Correa desde 2007, hayan surtido efecto y disminuyó de manera importante la indigencia de las mujeres en el sector rural más que en el urbano.

La ruralidad a pesar de no estar exclusivamente ligada a la agricultura sino también a otras actividades, es la agrícola la principal y de la que dependen la gran mayoría de las familias que viven y trabajan en este sector. Tradicionalmente el campo no ha sido el beneficiario de los avances y desarrollo económicos, sobre todo en los países llamados del

tercer mundo. Este abandono por parte del estado en general, no ha permitido salir de manera definitiva de la pobreza y extrema pobreza a los campesinos provocando su emigración. Para la Organización de las Naciones Unidas para la Alimentación y Agricultura FAO (2018) existen otros factores específicos o derivados que motivan la salida. Estos son la falta de empleo, el difícil acceso a la protección social y educación, las escasas obras de infraestructura y servicios, la demanda de trabajadores para los hogares ciudadanos o para llenar vacantes de trabajos que no quieren realizar los nativos de los países desarrollados, así como las pocas e ineficaces políticas agrícolas para mejorar las condiciones de los pobladores rurales.

En América Latina, las políticas rurales de los gobiernos, no han apoyado de manera suficiente a este sector, lo que ha provocado que la producción primaria vaya decreciendo, muchas veces por la baja productividad, por los achicamientos de las superficies de cultivo que pertenecen a los pequeños agricultores, la escasa tecnificación y mecanización de la actividad agropecuaria, poca e ineficaz asesoría y los exiguos incentivos por parte del Estado, han generado que las gente emigre del campo a la ciudad y si se le suma la corrupción, la desleal competencia y abusos que se presentan en los procesos de comercialización y distribución, prácticamente se convierte en una expulsión de los trabajadores del campo (Villagómez, J. et al., 2014) .

La provincia de Los Ríos también ha variado su composición demográfica de manera dramática, pasando del 86% de población rural en 1950 a 47% en 2010. En la Figura 1. se puede apreciar la continua migración de los pobladores rurales hacia las ciudades, principalmente a Quevedo y Babahoyo, que son las dos de mayor población de la provincia y actúan como centros gravitacionales . Entre los dos cantones sumaban 327.351 habitantes en 2010, lo que significó el 42% de la población total de Los Ríos (INEC, 2018).



Figura 1. Composición demográfica urbana-rural de la provincia de Los Ríos. INEC (2010).

Las cifras de pobreza e indigencia por ingresos de la provincia, al igual que el resto del país, tienen un comportamiento similar, es decir, que la población en esas circunstancias fue mejorando, pero aun así, la emigración rural hacia centros urbanos fue constante.

Condiciones socio económicas del sector rural en Los Ríos - Ecuador

Las condiciones socio económicas tienen que ver con la forma en la que viven la personas. El desenvolverse en un medio en donde existen muchas carencias de carácter físico o material, así como un malestar en lo social ya sea por discriminaciones o por falta de oportunidades, determinan una situación en la que las condiciones y niveles o sensaciones de satisfacción de vida son lamentables, compatibles con la pobreza. Este es el caso en el que precisamente se encuentra la gran mayoría de las familias del sector rural constituyéndose en un factor que empuja a la emigración.

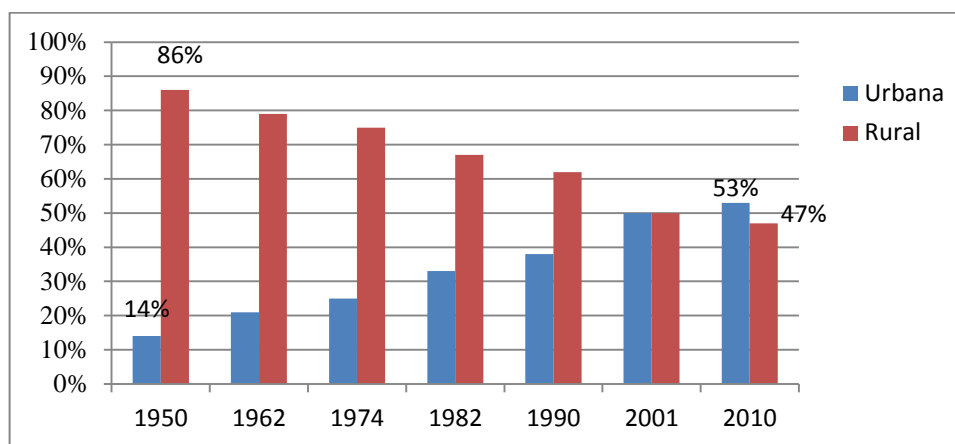
Una medición más real sobre las condiciones en las que vive la población es el de las Necesidades Básicas Insatisfechas (NBI). Los parámetros tienen que ver con la vivienda digna, el acceso a la educación, salud y nutrición, con los servicios disponibles como el agua potable y alcantarillado, además de las oportunidades para conseguir un empleo (Burgos Dávila, 2018). Cabe indicar que de las 24 provincias, Los Ríos se encuentra en tercer lugar de las más pobres por NBI, con el 79,5% de los hogares, sólo por debajo de Sucumbíos y Orellana (INEC, 2010). Si la referencia es el sector, en el rural la pobreza se profundiza, así se puede observar en la siguiente tabla por cantones de la provincia de Los Ríos.

Tabla 2.

Pobreza urbana y rural de los cantones de la provincia de Los Ríos por Necesidades Básicas Insatisfechas 2010

	CABECERA CANTONAL PARROQUIAS	TOTAL Y	URBANA	RURAL
CANTÓN	BABAHOYO	60,9%	57,9%	99,3%
BABAHOYO	CARACOL	95,1%		89,4%

	FEBRES	CORDERO	89,4%		94,1%
	(LAS JUNTAS)				
	PIMOCHA		94,1%		92,3%
	LA UNIÓN		92,3%		92,3%
CANTÓN BABA	BABA		90,1%	67,9%	98,9%
	GUARE		97,7%		97,7%
	ISLA BEJUCAL		92,6%		92,6%
CANTÓN MONTALVO	MONTALVO		77,3%	63,9%	92,1%
CANTÓN PUEBLO VIEJO	PUEBLO VIEJO		78,3%	63,7%	99,0%
	PUERTO PECHICHE		97,4%		97,4%
	SANJUAN		84,0%		84,0%
QUEVEDO	QUEVEDO		69,3%	67,7%	99,6%
	SAN CARLOS		87,2%		87,2%
	LA ESPERANZA		87,6%		87,6%
CANTÓN URDANETA	CATARAMA		79,6%	71,9%	100,0%
	RICAUARTE		90,3%		90,3%
CANTÓN VENTANAS	VENTANAS		78,9%	75,0%	98,5%
	ZAPOTAL		95,9%		95,9%
CANTÓN VINCES	VINCES		79,5%	62,4%	99,9%
	ANTONIO		96,1%		96,1%
	SOTOMAYOR				
CANTÓN PALENQUE	PALENQUE		92,0%	74,2%	99,0%
CANTÓN BUENA FE	SAN JACINTO DE BUENA FE		74,1%	68,6%	91,2%
	PATRICIA PILAR		86,1%		86,1%
CANTÓN VALENCIA	VALENCIA		90,2%	90,2%	98,6%

CANTÓN	MOCACHE	90,3%	90,3%	96,6%
MOCACHE				
CANTÓN	QUINSALOMA	88,8%	65,1%	97,9%
QUINSALOMA				
PROVINCIA		79,5%	66,3%	94,5%

Fuente: Dirección de Planificación del GADP de Los Ríos

El estado ecuatoriano a través de la Asamblea Nacional ha tratado de mejorar la situación de las personas que viven en la ruralidad. Se han dictado y establecido varias normativas al respecto como la Ley de Tierras, Ley de Agro-Biodiversidad y Semillas, Ley de Comunas, Ley de Territorios, Ley de Desarrollo Agrario, Ley de Agroindustria y Empleo Rural, Ley de Sanidad Animal y Vegetal, Ley de Acceso de los Campesinos e Indígenas al Crédito Público entre otras, pero que a la vista, no han sido lo suficientemente eficaces de acuerdo a los altos niveles de pobreza rural en el país y la provincia.

Según el INEC y basados en la medida desarrollada por la CEPAL, determinan que la medición de la pobreza por NBI debe considerar 5 items como parte de la multidimensionalidad, siendo los siguientes: 1. Capacidad económica que depende de la escolaridad del jefe de hogar y de la cantidad de personas por hogar; 2. Acceso a educación básica, es decir, si hay niños entre 6 y 12 años que no asisten a la escuela; 3. Acceso a vivienda, es cuando las casas tienen como piso son de tierra y las paredes de caña u otros materiales rudimentarios; 4. Acceso a servicios básicos, aquí considera si tienen servicio higiénico, pozo ciego o letrina y si el agua que obtienen es por red pública o por otra fuente ; y 5. Hacinamiento, cuando pernoctan más de tres personas por dormitorio (INEC, 2018).

Materiales y métodos

Además de la revisión bibliográfica, se elaboró el estudio de campo en noviembre de 2016, que se realizó en los 5 cantones de la zona norte: Buena Fe, Mocache, Quevedo, Quinsaloma y Valencia, que prácticamente representan a la provincia.

El análisis de los datos se realizó en base a los resultados luego del procesamiento en el programa estadístico STATA, el mismo que fue alimentado de los productos que generó el programa SPSS.

Las encuestas fueron aplicadas a personas de 25 años en adelante, porque las preguntas estaban relacionadas a un período de diez años atrás, y que puedan dar razón de las personas que han dejado sus hogares para emigrar a otros sitios dentro o fuera del país.

La muestra se obtuvo de los datos del INEC sobre migraciones internacionales y nacionales de los 5 cantones en cuestión. Estos datos sirvieron para fijar el número de encuestas a realizar y los lugares en dónde hacerlo, aplicando la fórmula de poblaciones finitas:

$$n = \frac{N * Z^2 * p * q}{e^2 * (N - 1) + Z^2 * p * q}$$

Donde:

N= Universo

Z= Valor estándar con un grado de confiabilidad de 90% para esta muestra.

q= Probabilidad de la población que no presente las mismas características, para el presente caso es 0,7.

p= q - 1

e= Es el margen de error para la muestra y en esta ocasión es del 5%.

Las encuestas se realizaron en cuatro semanas con la colaboración de funcionarios del Gobierno Autónomo Descentralizado de Los Ríos y estudiantes de la Facultad de Ciencias Empresariales de la Universidad Técnica Estatal de Quevedo, quienes fueron capacitados para el manejo del cuestionario, y monitoreados para asegurar que la información recogida sea veraz.

Luego de tabulados los datos se analizaron en función de los objetivos planteados. Para alcanzar los resultados se recurrió a establecer correlaciones entre las variables pertinentes y se verificaron con la prueba de hipótesis del p-valor. La proporción de migrantes nacionales e internacionales se la determinó de acuerdo al censo y a la variable “dónde vivían hace 5 años”.

Tabla 3.

Migraciones nacionales e internacionales cantones zona norte de Los Ríos en base a variable “dónde vivían hace 5 años” Censo-2010

Cantón	Migración Nacional	%	Migración Internacional	%	Total	Total en %
Buena Fe	3.191	79,3%	831	20,7%	4.022	100%
Mocache	1.530	79,0%	406	21,0%	1.936	100%
Quevedo	2.000	38,2%	3.234	61,8%	5.234	100%

Condiciones socio económicas como factor de emigración rural

Quinsaloma	339	65,6%	178	34,4%	517	100%
Valencia	1.500	82,4%	321	17,6%	1.821	100%
Total	8.560	63,3%	4.970	36,7%	13.530	100%

Fuente: INEC 2010

Para obtener el valor del universo de los hogares se dividió el total de 13.530 emigrantes entre 1,4 migrantes por hogar (Martínez, 2004), lo que resultó en 9.664 hogares que sería el universo, aplicando la fórmula anterior, se obtuvo una muestra de $n = 221$ a ser encuestados en la proporción de 63,3% de emigrantes nacionales (139 personas) y 36,7% (82 personas) internacionales.

Una vez que se dispone de la muestra y la proporción de tipo de migración nacional e internacional de la tabla 3., se determinó el número de hogares a encuestar por cantones de acuerdo a la proporcionalidad de emigrantes.

Tabla 4.

Proporción de hogares migrantes por cantones

Cantón	Proporcionalidad			
	Nacional		Internacional	
	%	No. hogares	%	No. hogares
Buena Fe	42%	63	20%	20
Mocache	14%	21	13%	13
Quevedo	18%	28	37%	36
Quinsaloma	9%	15	9%	9
Valencia	17%	26	20%	19
Total	100%	153	100%	97

Fuente: Datos INEC y cálculo de la muestra.

Una vez conseguida la cantidad de encuestas referenciales a realizar mediante la fórmula, se procedió a elaborar 250 encuestas, es decir, 29 más respecto a las 221 que se obtuvieron. De estas se hicieron 153 a los hogares con emigrantes nacionales y 97 internacionales con la proporción cantonal de acuerdo a la tabla 4.

Cabe indicar, que en los 250 hogares consultados se encontraron 320 emigrantes, de quienes se obtuvo la información a través de sus familiares. Además vale recalcar que como se

pudo apreciar de acuerdo a los datos del INEC la mayoría de los emigrantes rurales son internos, es decir, a nivel nacional.

Resultados y discusión

La aplicación de las encuestas en las parroquias rurales de la zona norte de la provincia de Los Ríos, ofrecieron resultados sobre las características socio-económicas del emigrante rural, pero también se consultó sobre las causas por las que salieron, debido a que es importantes conocer el porqué de su salida.

En primer lugar es trascendental saber las razones por las que emigraron y las respuestas fueron que en un 60% lo hicieron por trabajo, 12,5% en busca de educación media, una vez terminada la primaria o superior. El 11,9% salió por no encontrarse conforme con las condiciones de vida en el campo, mientras que un 7% lo hizo para reencontrarse con los familiares que habían salido anteriormente. De acuerdo a estas respuestas, se mantiene que la emigración nacional e internacional, rural o urbana, el principal motivo es la búsqueda de trabajo, ya sea por el desempleo o por mejorar los ingresos en otro lugar.

Hay que anotar que, según los datos del INEC, en 2014 el desempleo rural se ubicó en 2,3% a nivel nacional y para la provincia de Los Ríos la media de desempleo entre urbano y rural en 2015 se encontraba en 4,99% (Tomado de diario “La Hora” de 22 de septiembre de 2015). Esto indica que la emigración rural de la provincia no se debió a la falta de empleo, sino a la búsqueda de una mejora de las condiciones laborales y de remuneración que podrían conseguir en la ciudad o en otro país, ya que los ingresos de la actividad agrícola han sido históricamente bajos e insuficientes para tener una vida con mínimas comodidades.

La segunda razón para emigrar, como se indicó antes, fue con el fin de seguir estudiando sobretodo la secundaria y en ciertos casos la universidad. El 12,5% de los emigrantes, según indicaron los familiares encuestados, fueron los que encontraron, en ésta, una razón para salir de los sectores rurales hacia las ciudades cercanas principalmente, aunque muchos de ellos se trasladaron a Quito y Guayaquil, que serían ciudades con efecto gravitacional de acuerdo al modelo migratorio interno esbozado por Ravenstein entre 1885 y 1889, en base a lo que ocurre en la ciencia Física con la ley de la gravedad Poot, J., Alimi, O., Cameron, M. y Maré, D. (2016).

La tercera causa, que según los encuestados manifestaron, fue la de la inconformidad con las condiciones de vida que tienen en los sectores rurales. En estos lugares se encuentran carencias como los servicios básicos que sí hay en las ciudades (agua potable y entubada, alcantarillado, luz eléctrica, internet, etc.), centro médicos y educativos de segundo y tercer

nivel, centros de diversión, entre otros. Como se sabe, las condiciones de vida está ligada a la renta y en el campo, como se ha dicho, es muy baja, pues la actividad agrícola depende del mercado y condiciones climáticas, y las actividades comerciales en estos sectores, sólo en pocos casos son lucrativas.

Por último, el 7% emigra de lo rural hacia otros sitios por motivos familiares. En estos casos queda en evidencia la teoría de las redes migratorias tal como lo mencionan varios autores entre los que destaca Massey, D. et al. (1987) cuando hacían notar la facilidad o lo menos dificultoso que se convertía el emigrar cuando se tiene familiares o amigos que han emigrado anteriormente.

Destino de los emigrantes rurales de la zona norte de la provincia de Los Ríos

De acuerdo a la residencia actual que tienen los emigrantes de esta zona y que se representa en la figura a continuación, se puede observar que el destino internacional que más destaca es España. Esto porque en los inicios del siglo XXI, debido a la crisis financiera del país, la mayoría emigró hacia esa nación además de Italia y Estados Unidos, siguiendo la misma tendencia de la migración en general, en esos años.

En cuanto a la migración interna, las 2 ciudades que se han convertido como en polos de atracción para la emigración rural, han sido Quito y Guayaquil y en menor proporción a los centros urbanos de la provincia como Buena Fe y Quevedo.



Figura 1. Residencia actual emigrantes de hogares rurales de la zona norte de la provincia de Los Ríos. Fuente: Encuesta

Nivel de escolaridad, ingresos, gastos y condiciones de las viviendas en los hogares de emigrantes rurales

Para analizar las condiciones socio-económicas de los emigrantes del sector rural, es primordial conocer sus niveles de escolaridad, ingresos y gastos, la cantidad de remesas que reciben para mejorar sus ingresos y las condiciones de las viviendas en las que habitan.

Es conocido que en el campo o sectores rurales en América Latina, sus pobladores han alcanzado bajos niveles de escolaridad por varias causas, entre ellas, los bajos ingresos, si consideramos que la educación tiene costes. El mismo hecho de tener bajos ingresos se ven en la necesidad de dejar de estudiar para ayudar a sus padres, ya sea en el trabajo en el agro o en cualquier otra actividad que sea requerido, lo que resta el tiempo para continuar los estudios.

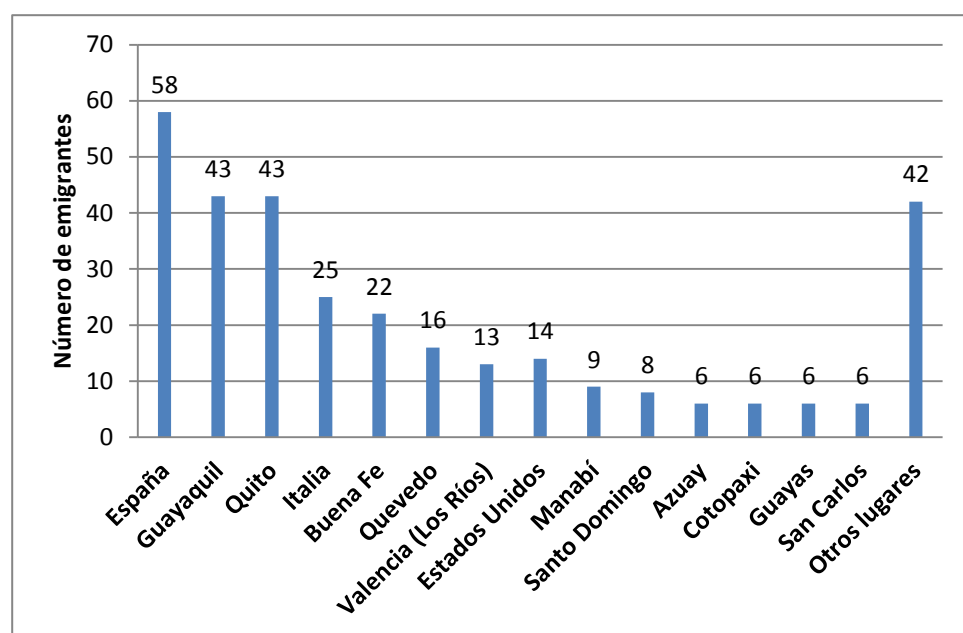
En las encuestas realizadas se encontró que el 12,2% de las personas que emigraron de la zona rural, tuvieron primaria completa, una proporción similar (12,5%) han alcanzado algún nivel en la secundaria, es decir, que casi la cuarta parte de estas personas hasta ese momento de emigrar eran mano de obra no cualificada. Un 47% de los emigrantes habían alcanzado la secundaria completa, lo que significa que tanto en las ciudades al interior del país o en otras naciones a donde lleguen, no obtendrían un trabajo con alta remuneración debido a su bajo nivel de escolaridad.

Las cantidades en dólares mensuales, que según los encuestados manifestaron, se clasificaron en tramos como se observa en la siguiente figura, en donde un poco menos de la tercera parte (30%) han llegado a obtener menos de USD 300 y más de la tercera parte, es decir, el 37% de las familias alcanzan desde los USD 301 hasta los USD 500. El 33% restante han logrado ingresos familiares sobre los USD 500, muchos de ellos gracias a las remesas que envían los emigrantes. Cabe destacar que los niveles bajos de ingresos se deben a la actividad económica que realizan. Los migrantes antes de salir, en un 15,1% trabajaban por cuenta propia, refiriéndose a que tenían pequeñas propiedades agrícolas que les servían como sustento. Por otro lado, un 33,9% eran jornaleros, es decir, prestaban su mano de obra en las grandes haciendas y fincas en donde recibían un pago diario o semanal.



Figura 2. Ingresos mensuales en dólares por familia en los hogares rurales de la zona norte de la provincia de Los Ríos. Fuente: Encuesta

En cuanto a las remesas recibidas por parte de los emigrantes, el 17,8% se han beneficiado de ellas en USD 100 y un 6,54% en USD 83. Esto quiere decir que el 24,4% reciben entre USD 80 y USD 100 al mes, mientras que el resto de hogares reciben valores muy bajos como unos USD 500 al año (USD 41,66 al mes). Así también hubo un 5,6% que recibieron entre USD 208 y USD 410. Se suscitaron dos casos especiales en los que receptaron una media mensual de USD 800 y USD 1.600 por parte de sus familiares migrantes en el extranjero. Estos dos se destacaron de entre los demás porque sus ingresos eran muy superiores al resto, lo que permitió que estas familias mejoren sustancialmente sus condiciones de vida. Aquí se puede apreciar la teoría de la “causalidad acumulativa” (Massey, 1990), cuando se refiere al incentivo que provoca la diferenciación entre los vecinos rurales, al ver que uno de ellos, gracias a la migración, ha mejorado su estatus de vida. De igual manera se observa la causalidad acumulativa de la “distribución de la tierra”, ya que al tener mayor capacidad de compra, los receptores de las remesas adquieren tierras, fomentando la emigración de pequeños agricultores.

Los gastos que realizan las familias rurales de la zona norte se distribuyen en alimentación, educación, salud, vestido y vivienda. Los valores que destinan en general para estos rubros, según la encuesta, reflejaron datos como: el 49% gasta hasta USD 300 mensuales y un 30% hasta USD 500, esto significa que el 79% no puede gastar más allá de ese valor. Si consideramos que para el año de la encuesta (2016), el coste de la canasta vital fue de USD 505, podríamos decir que ese 79% no alcanzaría a cubrir las necesidades básicas como la alimentación. Este dato difiere en un 15,5% de los 94,5%, que según la tabla 2, arriba

expuesta, que corresponde al INEC (2010), se encontraban en pobreza por Necesidades Básicas Insatisfechas, en el sector rural.

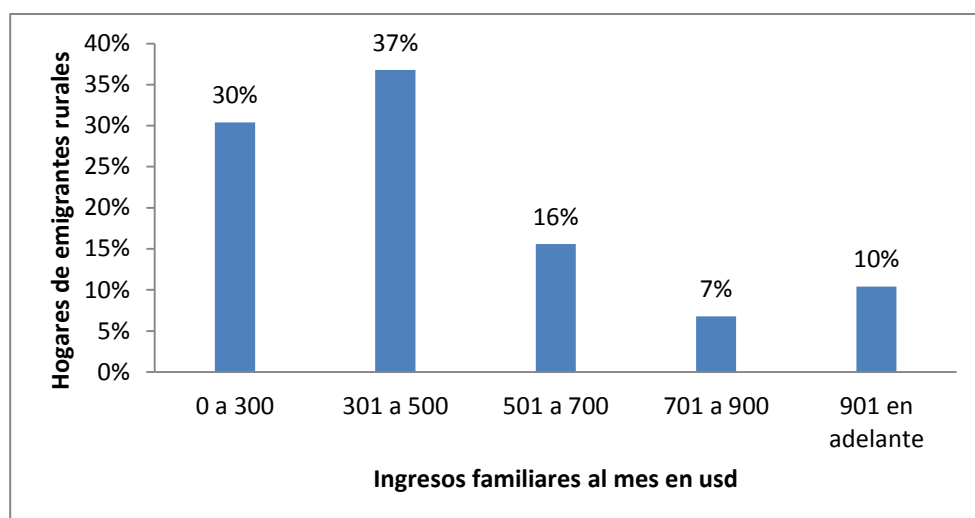
En lo que se refiere a la utilización de las remesas que reciben para mejorar sus ingresos, el 36,1% de las familias destinan ese dinero a la compra de alimentos, el 25,4% a la adquisición de medicinas o gastos médicos en general, el 10,9% al pago de deudas, muchas de ellas se obtuvieron justamente para financiar la emigración sobretudo la internacional. Un 10,4% de los hogares invirtieron en construir, arreglar y mejorar sus viviendas y el 8,2% en educación. Tan solo el 4,7% invirtió en agricultura. Estos resultados dan cuenta que las familias en un 61,5% utilizan las remesas en necesidades primarias como alimentación y salud. La vivienda parece ser que no es prioritaria debido a que los gastos urgentes como los anteriores son básicos. Así mismo, la educación no representa una urgencia al igual que las inversiones en las actividades agrícolas. Es claro entonces, observar que de ninguna manera las remesas han permitido salir de la pobreza, sino tan solo palear las necesidades básicas para la subsistencia.

Por el lado de las condiciones de las viviendas, y haciendo una comparación entre los años 2006 y 2016, se obtuvieron datos tal como lo refleja la figura siguiente:



Figura 3. Comparación de las condiciones de las viviendas entre los años 2006 y 2016 en los hogares rurales de la zona norte de la provincia de Los Ríos. Fuente: Encuesta

Se puede apreciar que las condiciones de las viviendas han mejorado en los años comparados. Dentro de las mediciones de pobreza multidimensional así como las de NBI, se

considera la calidad de materiales con las que están construidas las casas y los servicios de los que disponen. En 2006 una tercera parte de las familias consultadas vivían casas rústicas, con pisos de tierra, paredes hechas con caña guadua y con techo de hojas de palma, siendo estos materiales típicos de la zona. En cuanto a los servicios carecían de servicios higiénicos, lo que quiere decir que tenían letrinas y pozos sépticos para los desperdicios humanos líquidos y sólidos. El agua, en un 38,8% de los hogares, no la obtenían entubada y menos aún, por red pública de agua potable.

Estas condiciones de las viviendas en esta zona y en muchos otros lugares de la región costa del Ecuador, confirman los altos niveles de pobreza que se vive en el sector rural. Como se había manifestado antes, los bajos ingresos por varias circunstancias que se da en el campo, incentivan la emigración a los centros poblados y al extranjero.

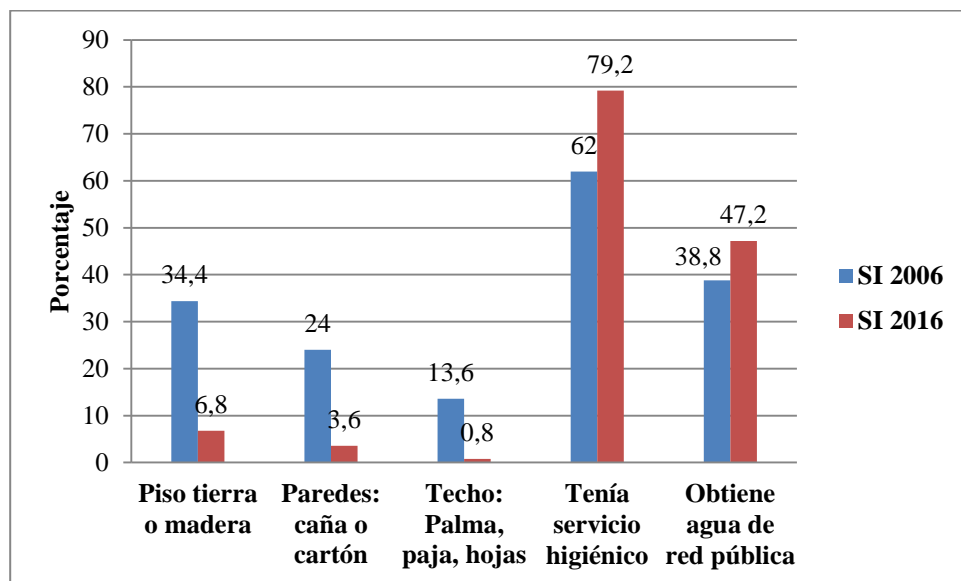
Sin embargo la situación ha mejorado, algunos de los encuestados manifestaron que gracias a las remesas sus ingresos subieron haciendo posible una mejor calidad de vida. Otros atribuyen a la situación del país la mejoría en sus condiciones socio-económicas. A continuación lo percibido por los consultados, en donde predomina la situación económica del país como causa principal para que las familias hayan podido elevar en algo su nivel de vida. También manifestaron que los ingresos provenientes de las remesas, principalmente de otros países, han sido un factor que ha contribuido a mejorar las condiciones de vida que tenían antes de que sus familiares emigraran. El 9,2% de los hogares encuestados dieron crédito a las políticas tomadas por el gobierno de Rafael Correa como una causa para que sus ingresos mejoren y de la misma manera su situación económica.



Figura 4. Causas a las que se atribuyen el mejoramiento de las condiciones socio-económica entre los años 2006 y 2016 en los hogares rurales de la zona norte de la provincia de Los Ríos.

Fuente: Encuesta

Conclusiones

En el sector rural del Ecuador como en el de otros países de la región, la situación de los campesinos y agricultores es de pobreza en general. Los ingresos bajos que perciben por su actividad agrícola no les permiten tener una vida económicamente holgada, lo que incentiva la emigración a las ciudades de mayor desarrollo como Quito y Guayaquil o a otros países como España, Italia o Estados Unidos.

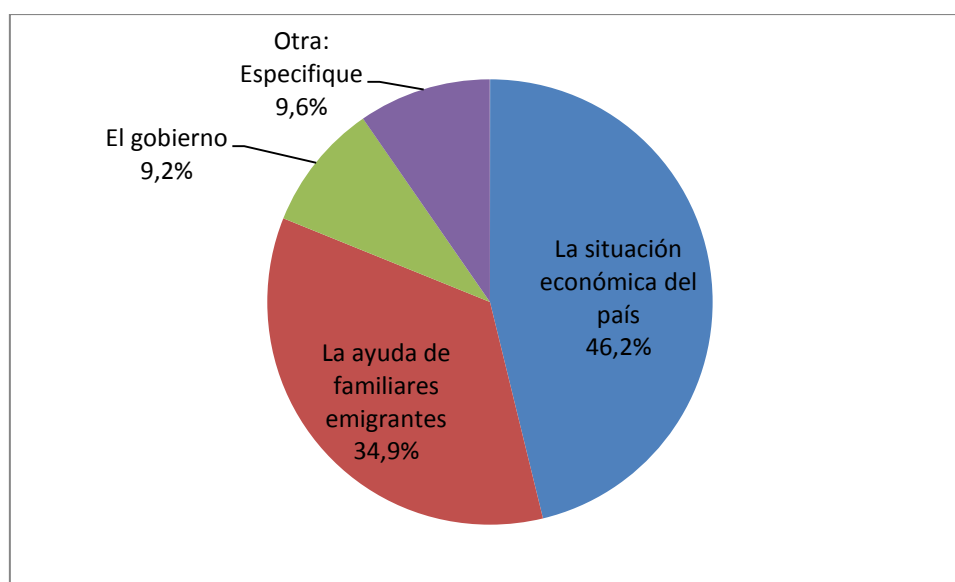
La emigración rural en esta zona de la provincia se debió principalmente por la búsqueda de mejores ingresos en trabajos con mayor remuneración en ciudades grandes o en el extranjero, a pesar de que los que emigraron tenían trabajo pero que no llenaban sus expectativas salariales, ya que no alcanzan a cubrir el coste de la cesta vital.

Las remesas recibidas por las familias de emigrantes las destinaron mayoritariamente a alimentos y salud. También lo hicieron, aunque en menor proporción, al pago de deudas, educación y mejoramiento de las viviendas. Esto evidencia los niveles de pobreza de estos pobladores rurales, que deben preocuparse en cubrir necesidades básicas de subsistencia, sin capacidad de ahorro o inversión.

Las condiciones de vida de los hogares rurales de los 5 cantones investigados, medidas por Necesidades Básicas Insatisfechas, alcanzaron niveles sumamente bajos al tener altas tasas de pobreza que bordean el 95%, siendo esto un incentivo para salir a otros lugares en busca de mejorar su situación.

Dentro de las condiciones de pobreza está la calidad de las viviendas. Las casas en donde habitan están construidas con materiales rústicos y sin servicios higiénicos ni de agua potable o entubada. A pesar que desde 2006 a 2016 mejoraron las condiciones de las viviendas, no se puede decir que salieron de la pobreza.

El mejoramiento de la situación socio-económica en 2016 con respecto a 2006, los consultados atribuyen al contexto que atravesaba el país, a las remesas de sus emigrantes y en menor proporción a la políticas implementadas por el gobierno de Rafael Correa, quien era presidente en ese año. Esto permite asegurar que cuando las políticas económicas y públicas en general son acertadas, mejoran las condiciones del país y también del sector rural, lo que desincentivaría la emigración que está despoblando el campo poco a poco.

Referencias bibliográficas

- Arango, J. (1985). Las leyes de las migraciones de E.G. Ravenstein cien años después. *Reis: Revista española de investigaciones sociológicas No. 32*, 7-26.
- Banco Mundial. (abril de 2016). *The definitions of Poverty*. Obtenido de Banco Mundial: <http://siteresources.worldbank.org/INTPOVERTY/Resources/335642-1124115102975/1555199-1124115187705/ch2.pdf>
- Borthwick-Duffy, S.A. (1992). Quality of life and quality of care in mental retardation. *Mental reatardation in the year 2000*, 52-66.
- Burgos Dávila, S. (11 de Octubre de 2018). *ECONOMICA CIC (2012)*. Obtenido de Pobreza por necesidades básicas insatisfechas e influencia del componente de servicios de agua por red pública y conexiones de alcantarillado. *Económica CIC. Nota Técnica No.1*: http://foroeconomiaecuador.com/fee/download/ECONOMICA_CIC_-_Nota_tcnica_1.pdf
- CEPALSTAT. (24 de septiembre de 2018). *CEPAL*. Obtenido de Base de datos y publicaciones estadísticas: http://estadisticas.cepal.org/cepalstat/WEB_CEPALSTAT/estadisticasIndicadores.asp
- Docquier F., Ozden C.y Peri G. (2013). The labour market effects of migration and emigration in OCDE countires. *The economic journal*, 1106-1145.
- España, S. (18 de agosto de 2018). *Ecuador restringirá la llegada de venezolanos por la entrada de 4.000 al día*. Obtenido de El País Internacional : https://elpais.com/internacional/2018/08/17/actualidad/1534500798_245140.html
- FAO. (1 de marzo de 2018). *Organización de las Naciones Unidas para la Alimentación y la Agricultura*. Obtenido de Foro global sobre seguridad alimentaria y nutrición: <http://www.fao.org/3/I8722ES/i8722es.pdf>
- Felce, D. y Perry, J. (1995). Quality of life: It's Definition and Masurement. *Research in Developmental Disabilities*, 51-74.
- INEC. (2010). *Censo de población y vivienda*. Quito: INEC.
- INEC. (28 de septiembre de 2018). *Ecuador en cifras*. Obtenido de <http://www.ecuadorencifras.gob.ec/estadisticas/>

- Lee, E. (1966). A Theory of Migration. *Demography Vol. 3 No. 1*, 47-57.
- Martínez, L. (2004). *La emigración internacional en Quito, Guayaquil y Cuenca*. Quito: Flacso.
- Massey, D. (1990). Social structure, household strategies, and the acumulative causation of migration. *Population index* 56, 3-26.
- Massey, D., Alarcón, R., Durand, J., y González, H. (1987). *Return to Aztlan. The social process of international migration from western México*. Los Angeles: University of California Press.
- Poot, J., Alimi, O., Cameron, M. y Maré, D. (2016). The Gravity Model of Migration: The Successful Comeback of an Ageing Superstar in Regional Science. *IZA Discussion paper*, 24.
- Seelbach, G. (2013). *Teorías de la personalidad*. Tlanepantla-Estado de México: Red tercer milenio.
- Sergueyevna, N. y Molsher, E. (2013). Teoría motivacionales desde la perspectiva de comportamiento del consumidor. *Negorium*, 5-18.
- Tornos, A. (2006). Humanismos y Teorías de las migraciones. *Humanismos y Teorías de las migraciones*, (pág. 12). Santander.
- Villagómez, J. et al. (2014). El análisis foda como herramienta para la definición de líneas de investigación. *Revista mexicana de agronegocios*, 1121-1131.